2021/2022

Výroční zpráva

Evangelikální teologický seminář

Vyšší odborná škola teologická a sociální

Stoliňská 2417/41A
193 00 Praha 9
telefon: +420 281 921 34
mobil: +420 731 425 357

e-mail: info@etspraha.cz
web: www.etspraha.cz
IČ: 41690184

Obsah

Obecné informace	02
Úvod	03
Škola, studenti, programy	04
Financování	06
Propagace	07
Změny	08
Řízení, rozvoj a hodnocení činnosti	09
Celoživotní vzdělávání	12
Vědecká a další činnost	13
Hospodaření	14
Závěr	15

Obecné informace

Zřizovatel: Církev bratrská, IČ 00445215, Soukenická 15, Praha 1

Rada školské právnické osoby (k 31. 8. 2022):

- Ing. Petr Raus (předseda, CB)
- Jan Jackanič, DiS. (místopředseda, BJB)
- Mgr. Milan Buban, M.A. (AC)
- Bc. Marek Hutr (CB)
- Mgr. Bc. Jindřich Koudela (CB)
- Doc. Petr Kolman, Ph.D. (CB)
- Ing. Pavel Paulus (CB)
- Mgr. Dita Frantíková (KS)
- RNDr. Mgr. Jaroslav Pokorný (CB)

Ředitel: Ing. Miloš Poborský

Zástupce ředitele pro věci pedagogické: Mgr. et Mgr. Jiří Bukovský, Ph.D.

Zástupce ředitele pro věci ekonomické: Ing. Eva Jaklová

Kolegium ředitele: ředitel, oba zástupci, Jakub Slabý (zástupce studentů)

Školská rada:

- zástupci studentů: Ondřej Let a Bc. David Košťák
- zástupci pedagogů: Mgr. et Mgr. Jiří Bukovský, Ph.D. a Dr. phil. Tomáš W. Pavlíček, Ph.D.
- zástupci zřizovatele: Vojtěch Furák (předseda ŠR) a Mgr. Pavel Trefný, DiS.

Úvod

Evangelikální teologický seminář – Vyšší odborná škola teologická a sociální (VOŠ) je školská právnická a osoba, vznikl jako účelové zařízení Církve bratrské (CB). CB jako církev zřizovatele přináší podněty pro další rozvoj školy tím, že poskytuje zpětnou vazbu ke studiu a spoluurčuje směřování školy.

Škola je **vedena Radou ETS** (RETS), ke své činnosti přijímá podněty i z dalších církví, v Radě ETS zastoupených. Do RETS zapojené církve tak mají možnost podílet se na formování a rozvoji školy. Díky vzájemné důvěře a spolupráci může seminář připravovat budoucí pracovníky nejen pro CB, ale i pro řadu dalších českých evangelikálních církví. Rozvoj školy je realizován na základě Akčního plánu rozvoje, připravený RETS, který slouží řediteli školy a z jehož naplňování je RETS vykazatelný. Aktuální verze akčního plánu byla zpracována na léta 2019 - 2026.

Bez úzké **spolupráce církve a školy** nebude škola plnit své poslání dobře. Škola bez církve nebude absolventy připravovat na realitu služby, církev bez školy nepamatuje na svou budoucnost. Za 30 let existence školy má Církev bratrská v kazatelské službě významnou část absolventů ETS.

Škola udržuje se svými absolventy kontakty, protože oni svými čerstvými, aktuálními a praktickými **zkušenostmi z praxe** pomáhají škole, aby držela krok se situací a požadavky praxe. S každou další akreditací nově promýšlíme obsah studijních programů. ETS pomáhá CB i dalším českým evangelikálním církvím udržet teologické směřování a věroučnou jednotu.

Škola, studenti, programy

Studenti

V souladu s platným Akčním plánem rozvoje ETS jsme se i ve školním roce 2021/22 soustředili na získávání nových studentů a hledání nových cest propagace školy. Zvýšení počtu přicházejících studentů, kterého jsme v minulých letech dosáhli, se podařilo udržet.

Tabulka níže uvádí hlavní parametry školy - celkové počty studentů ETS-VOŠ, nově přijaté studenty a absolventy. Nad rámec této výroční zprávy uvádíme pro srovnání i aktuální počty nově přijatých studentů do šk. roku 2022/23.

Akreditované studijní programy		**Studentů k 30.9.2021**	**Přijati do 2021/22**	**Absolventi 2022**	*Studentů k 30.9.2022*	*Přijati do 2022/23*
Teologická a pastorační činnost, teologické zaměření (TPČ-T) denní a komb. forma (61-41-N/01)	denní:	8	3	1	*11*	*6*
	komb.:	15	6	0	*13*	*3*
Teologická a pastorační činnost, pastorační zaměření (TPČ-P) denní a komb. forma (61-41-N/01)	denní:	8	2	2	*9*	*2*
	komb.:	9	4	0	*7*	*4*
Sociální práce a soc. pedagogika / **Pastorační a sociální práce,** denní a komb. forma (75-32-N/07)	denní:	6	4	2	*4*	*3*
	komb.:	8	2	1	*9*	*4*
Celkem studentů VOŠ		54	21	6	*53*	*22*

Dlouhodobě počet denních studentů v minulosti tvořil asi ⅓ všech studentů VOŠ. Několik let meziročně roste, počet kombinovaných studentů zůstává přibližně stejný. Z tabulky výše je patrné, že nárůst počtu studentů se daří v denní formě studia, kdežto počty studentů v kombinované formě studia zůstávají beze změny.

Kritéria přijímacího řízení nesplnili tři uchazeči. Dva byli přijati do programu Sborový pracovník. Dva lidé odevzdali přihlášku, ale nepřišli k přijímacímu řízení. Jeden přijatý uchazeč ke studiu nenastoupil.

V denním studiu nyní studují dva studenti ze Slovenska.

Pokračoval trend minulých let, kdy studenti, kteří se nedostali na jiné školy, přišli na náhradní termín přijímacího řízení v srpnu 2021, nebo dokonce až během doplňkového přijímacího řízení během září 2021.

Určitým negativem je fakt, že v denní formě studia nemáme ve druhém ročníku Pastorační a sociální práce žádného studenta.

Studium úspěšně absolvovalo celkem šest studentů, z toho ale jen jeden z kombinované formy studia (navíc po odkladu).

Přerušení, ukončení studia: Uplynulé dva covidové roky se výrazněji neprojevily na počtech a studijních výsledcích denních studentů. Studia předčasně ukončilo pět denních studentů. Výrazný nárůst předčasného ukončení studia je vidět v kombinované formě studia. Osm studentů KS studium přerušilo a 17 ukončilo (loni sedm).

V rámci možností se snažíme mapovat situaci jednotlivých studentů, snažíme se porozumět důvodům předčasného ukončení studia, a počet předčasných ukončení pokud možno snížit.

Studium Sborový pracovník (SSP)

Jedná se o neakreditovaný program celoživotního vzdělávání. Nabízí příležitost studovat předměty podle vlastního výběru svým vlastním tempem. Studium tvoří ucelený program, absolventi získávají Certifikát o absolvování programu, získají-li alespoň ⅓ kreditů v ekvivalentu studia VOŠ. Studenti typicky nemají praxe (protože již v praxi jsou), nepíší absolventskou práci a nekončí absolutoriem. Na rozdíl od akreditovaných programů ETS-VOŠ není pro přijetí ke studiu třeba maturita, ani přijímací zkouška z cizího jazyka.

Kurz celoživotního vzdělávání	Studentů k 30.9.2021	Přijati do 2020/21	Absolventů 2021	*Studentů k 30.9.2022*	*Přijati do 2022/23*
Sborový pracovník (SSP)	komb.: 19	11	1	*19*	*10*

V tabulce jsou uvedení pouze studenti, kteří si v aktuálním školním roce zapsali ke studiu alespoň jeden předmět.

Akreditace

V tomto školním roce seminář učil podle akreditací, platných pro léta 2016 - 2022. Během školního roku jsme pracovali na přípravě nové akreditace. Během podzimu 2021 jsme se rozhodli rozdělit akreditační proces do více kroků. Abychom měli jistotu, že od 1.9.2022 budeme mít platnou akreditaci, rozhodli jsme se v prosinci 2021 podat prosté prodloužení stávajících akreditací na dalších šest let. Žádost byla v březnu 2022 schválena.

Dalším krokem byla příprava předmětů ročních kurzů Hudba v církvi a Zahraniční misie do podoby volitelných předmětů studia v rozsahu 20 kreditů. Akreditační žádost jsme podali koncem dubna, v červnu 2022 byla schválena. Od září 2022 mají možnost studenti VOŠ studovat formou volitelných předmětů také roční kurzy Hudba v církvi a Zahraniční misie, které současně nabízíme také formou celoživotního vzdělávání jako roční kurzy.

Posledním krokem pak bude rozdělení teologického zaměření na dvě - biblickou teologii a aplikovanou teologii. Současně nová akreditace sníží počet výukových sobot v kombinovaném studiu za pololetí ze sedmi na pět.

Služba studentů ETS na sborech

ETS dlouhodobě rozvíjí spolupráci s místními sbory v oblasti praxí. Služba v „domácím“ sboru studenta je prioritou, pro studenta jsou ale cenné i první zkušenosti ze služby v neznámém prostředí. ETS úzce spolupracuje s několika sbory. Pokud student ve vlastním sboru prostor pro praxi nenachází, nabízíme vhodnou alternativu. Počet spolupracujících sborů průběžně rozšiřujeme.

V hodnoceném školním roce došlo po část roku k propadu rozsahu služby studentů z důvodů covidových opatření. Několik studentů vedlo mládeže ve svých domácích sborech a příležitostně kázalo, většina těchto aktivit proběhla on-line.

Studentská stipendia Ve sledovaném období nebyla vyplacena ani prospěchová, ani sociální stipendia. Na začátku školního roku byla vyplacena účelová stipendia 60.000 Kč šesti teologickým studentům ze stipendijního fondu. Toto stipendium bylo podpořeno zahraničním sponzorem formou darovací smlouvy. Od téhož sponzora jsme obdrželi v dubnu 2022 další dar ve výši 120.000 Kč do stipendijního fondu a 80.000 Kč na provoz. Možnost vyplacení prospěchových stipendií vyžadovala úpravu školního řádu, fyzická realizace je vázána dokončením vývoje studijního systému Netrix ETS, protože dosud nelze jednoduše získat podklady pro rozhodnutí.

Financování

Při počtech studentů, ve kterých se ETS dlouhodobě pohybuje, není možné školu provozovat pouze z dotací a grantů MŠMT, MHMP či EU. Hranice samofinancování pouze ze školních dotací za předpokladu současné výše rozpočtu by bylo dosaženo při asi 70 denních a 90 kombinovaných studentech. Dříve bychom ale narazili na kapacitní možnosti budovy ETS ve Chvalech. Provozní výdaje školy rostou s počtem studentů jen minimálně, rozpočet lze navyšovat buď zvyšováním počtu studentů, nebo fundraisingem. Aktivně usilujeme o získávání nových studentů. Jak cílenou propagací, tak postupným rozšiřováním studijních programů. Do té doby ETS je a bude závislá na dalších finančních zdrojích.

Financování ETS je vícezdrojové. Vedení ETS aktivně vyhledává grantové příležitosti a kontakty na sponzory i drobné dárce, kteří se ztotožňují s posláním ETS „Duchovně, odborně a prakticky připravovat pro službu v církvi i ve společnosti“ a chtějí práci ETS finančně podpořit. Chceme být pro naše sponzory a dárce přínosem, ne přítěží. Zároveň vědomě chceme, aby tato finanční podpora pokračovala, protože to pomáhá semináři být vůči církvi a státu vykazatelný.

Podpora CB, zřizovatele ETS: Finanční podpora semináře Církví bratrskou se v hodnoceném roce nezměnila. Platí konferenční rozhodnutí z května 2019, které v červnu 2021 Konference CB prodloužila na další čtyři roky. Kolektiv pracovníků ETS vnímá podporu a zájem zřizovatele školy jako vyjádření důvěry a současně jako závazek pro další zlepšování práce semináře.

ETS je nyní zapojen do projektu Evropských strukturálních a investičních fondů, Operačního programu Výzkum, vývoj a vzdělávání, tzv. šablon III. Má uzavřenu smlouvu o partnerství s finančním příspěvkem v rámci výzvy č. 02_19_078, INO/61/01/013343/2021 s realizátorem projektu Hlavním městem Prahy. Datum zahájení realizace Projektu bylo k 1. 6. 2021 a datum ukončení realizace je k datu 30. 11. 2023. Finanční podíl ETS na projektu činí 380.628 Kč. Avšak z důvodu opožděného zahájení realizace bylo ETS schopno v daném účetním roce vykázat realizaci pouze v částce 83.730 Kč.

Část financí ETS pochází od drobných dárců. S touto skupinou se nám v hodnoceném období nepodařilo aktivně pracovat.

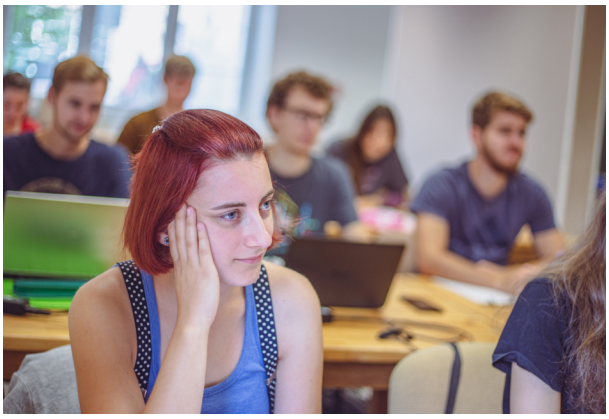

Propagace

V souladu s Akčním plánem rozvoje ETS na léta 2019-2026 jsme dále rozvíjeli propagaci školy.

Veřejné akce školy
Dne 2. října 2022 proběhla oslava 30. let denní výuky na ETS v rámci Slavnosti ETS. Tu pořádáme každoročně za účelem slavnostního vyřazení absolventů školy a imatrikulace studentů prvního ročníku. Oslava proběhla ve sboru CB Soukenická. Přítomné oslovil předseda Rady CB David Novák, zúčastnilo se jí více jak 100 studentů, absolventů, učitelů a příznivců školy. Slavnost uzavřel raut s degustací šesti druhů školních vín.

Dne 20. března 2022 se uskutečnil celocírkevní večer chval CB + ETS, kde účinkovali účastníci ročního kurzu Hudba v církvi. Repertoár tvořily převážně autorské písně, které vznikly během tohoto kurzu ve šk. roce 2020/21. Večer chval byl živě přenášen na YouTube. Jednotlivé nahrané písně jsou ke shlédnutí na youtubovém kanálu školy. Večerem provázel ředitel školy. Mimo jiné zde také představil kurz Hudba v církvi. Večer byl součástí série večerů chval, které každý měsíc probíhají v různých sborech CB po celé republice.

Veřejná prezentace
Během roku přijal ředitel a čtyři studenti ETS pozvání ke službě slovem ve dvanácti sborech CB, jednom sboru KS a AC a jednom nezávislém společenství. Prezentace proběhla na Výroční konferenci CB a také na jarní pastorální konferenci Církve Křesťanská společenství.

Celocírkevní mládežnické festivaly BrodFest a NamaKSimum byly zrušeny, festivalu United jsme se tentokrát neúčastnili.

Video a foto
V zimě byla na youtubovém kanále zveřejněna třetí série výukových videí pro vedoucí mládeží (Marek Macák - Duchovní formování). Další sérii se již během roku nepodařilo natočit. V časovém odstupu jsme ale vyhodnotili přínos videí a spolu s Odborem mládeže se dohodli, že tato spolupráce bude pokračovat. Protože se letos pro nedostatek zájemců nepodařilo otevřít roční kurz Hudba v církvi, věnovali jsme se jeho propagaci a to jak skrze výše zmíněný koncert chval, tak např. sérií ukázek výuky z předchozího roku (viz YouTube ETS_Praha). Byla zveřejněna také video upoutávka na nový roční kurz Zahraniční misie.

V rámci rozvoje a autentičnosti našich propagačních materiálů byla v září 2021 do školy pozvána profesionální fotografka, která nafotila exteriér školy, nově zařízené interiéry v ubytovací části a také studenty při výuce i mimo ni. Tyto fotografie jsme použili při tvorbě nového webu ETS, do školních tiskovin nebo na sociální sítě.

Tiskoviny
V červnu 2021 jsme vydali speciální číslo bulletinu Dynamis, které bylo věnováno třicetileté historii školy. Druhé číslo Dynamisu vyšlo v lednu 2022 a bylo distribuováno na pastorálce CB. Aktivity ETS-VOŠ byly inzerovány v časopisech Brána a Život víry. V souladu s novým grafickým manuálem jsme vydali také informační leták o studiu na ETS, který je používán při prvním kontaktu s potenciálními studenty. Nechali jsme vyrobit i nový propagační rollup.

Sociální sítě
Během celého roku jsme rozvíjeli propagaci přes Facebook a Instagram. Příspěvky byly zveřejňovány dvakrát až třikrát týdně. Pro příští školní rok plánujeme rozvoj zejména Instagramu, který má jinou cílovou skupinu a proto nelze používat tentýž obsah pro obě sítě. Přes Instagram chceme oslovovat zejména generaci budoucích studentů, proto jsme tuto síť využili konkrétně při Letní biblické škole OPEN IT!

Změny

Dokumenty a administrativa:

Ve sledovaném období nedošlo ke změně statutárních dokumentů ani směrnic schvalovaných Radou ETS. K 1. 9 2021 byl aktualizován mzdový předpis semináře, který byl schválen Radou ETS, aktualizovali jsme způsob vyplácení studentských stipendií.

Personální změny

Administrativní pracovníci: V září 2021 nastoupila na pozici PR a komunikace s veřejností Mgr. Michaela Zoubková. V listopadu Mgr. Anna Pavlíčková Wilińska vystřídala odcházející studijní asistentku Kláru Lily Božovskou.

Učitelé: Ve školním roce 2021/22 nově do výuky nastoupili čtyři vyučující: doc. PhDr. Zdeněk Beran, Ph.D., Mgr. Jana Dobišová, Mgr. Ing. Miloš Kačírek, Ph.D., Mgr. David Symon, Ph.D., V průběhu roku se do výuky na ETS zapojilo na 39 vyučujících.

Změny ve vedení kateder: V hodnoceném období nedošlo na pozicích vedoucích kateder ani jejich zástupců k žádným změnám.

Řízení, rozvoj a hodnocení činnosti

Akční plán strategického rozvoje ETS na léta 2019-26 byl schválen Radou ETS v srpnu 2019, v září 2019 jej na svém jednání přijala Rada CB. Plán má Radě ETS a řediteli sloužit jako vodítko při řízení školy. Plnění stanovených cílů Rada ETS vyhodnocuje a upřesňuje nejméně jednou ročně. Celý Akční plán je k dispozici na etspraha.cz.

Strategické cíle a opatření, realizované v hodnoceném školním roce

Níže uvádíme pouze ty body Akčního plánu, kterým jsme se věnovali v hodnoceném roce. Body, které byly splněny dříve, zájemce nalezne v minulých Výročních zprávách.

A. Zajistit dobrou prostupnost na VŠ

ETS již spolupracuje s Evangelickou teologickou fakultou Karlovy Univerzity a s Katedrou teologie a katechetiky PF UMB v Banské Bystrici. V tomto školním roce došlo k formálnímu podpisu Dohody o spolupráci s Teologickou fakultou Jihočeské univerzity v Českých Budějovicích (neformální spolupráce probíhala i v předchozích letech). Absolventi ETS všech studijních programů a zaměření mají možnost získat během jednoho roku bakaláře. Na všech třech školách již absolventi ETS studují. Tento dílčí úkol Akčního plánu je splněn.

B. Stabilizovat lidské zdroje

Ve sledovaném období nenastaly na pozicích vedoucích kateder a jejich zástupců žádné změny. Personální situace ve vedení kateder je nyní stabilizovaná a je velmi dobrá.

Do pedagogického sboru školy jsme přijali čtyři nové vyučující. Mezi učiteli ETS průběžně probíhá generační obměna. Vyhledávání nových vyučujících a jejich zaškolování pomocí tandemové výuky se daří. U klíčových předmětů ETS do budoucna usilujeme o to mít vzájemnou zastupitelnost. To nám do budoucna umožní nabídku vzdělávání rozšířit, např. i pomocí Vzdělávacího institutu ETS. Personální stav vyučujících je stabilizovaný a je velmi dobrý.

C. Budovat pozitivní obraz ETS, zvýšit čitelnost

V listopadu 2021 došlo ke spuštění nové verze webových stránek. Tím byl dokončen přechod na nový vizuál ETS. Došlo k celkovému zpřehlednění a aktualizaci obsahu webu, byly spuštěny nové uživatelské funkce. Zásadním zlepšením je intranet učitele a intranet studenta. Intranet učitele umožňuje vyučujícím snadnou komunikaci se svými studenty a předávání studijních materiálů. Student v intranetu nalezne veškeré informace o svém studiu, zapsaných předmětech, získaných kreditech a řadu dalších informací.

V nové grafice již vychází bulletin Dynamis a nové informační brožury o ETS. V novém školním roce proběhne aktualizace vizuálu Vademeca – Studijního průvodce ETS.

Prezentace školy na akcích a ve sborech byla kvůli pandemii Covid-19 částečně omezena. Dění na ETS jsme zato aktivně prezentovali na sociálních sítích s cílem zvýšit povědomí o škole, studijních programech apod. (více viz kapitola Propagace).

Za zásadní přínos v hodnoceném období považujeme projekt uspořádání Letní biblické školy pro mládež OPEN IT! Cílem projektu je přirozeně oslovit mladé lidi se zájmem o Bibli, případně o službu v církvi. Má-li se ETS dostat do povědomí mladých lidí, je třeba rozvíjet cílené aktivity směrem k nastupující generaci v pravidelně se opakujícím ročním cyklu. Počítáme s tím, že uspořádáme tři ročníky a poté zhodnotíme, čeho se podařilo dosáhnout.

D. Aktualizovat a atraktivně představit nabídku vzdělávání VOŠ

Přímá prostupnost ze všech studijních programů a zaměření ETS na tři VŠ s možností do roka si dodělat bakaláře samo o sobě zatraktivnilo studium na ETS. Se svým evangelikálním důrazem a jedinečností studijních programů se ETS stává školou první volby i pro studenty, kteří by jinak bez problémů studovali na vysoké škole.

V uplynulém školním roce jsme pracovali na rozvoji akreditace ETS. Byly akreditovány dva bloky volitelných předmětů, Hudba v církvi a Zahraniční misie v rozsahu 20 kreditů. Volitelné předměty nabízíme také formou ročního kurzu celoživotního vzdělávání.

Rozsáhlé studijní příležitosti na ETS jsou nyní přehledně zpracovány na novém webu včetně anotací všech vyučovaných předmětů. Studijní nabídkou VOŠ počínaje, přes roční kurzy až po studijní soustředění a jednotlivé předměty, vypisované pro veřejnost.

E. Zajistit dlouhodobě udržitelné financování

ETS získává finance pro svou činnost z pěti hlavních zdrojů:

1) státní dotace na studenty VOŠ od MŠMT, granty MŠMT a Magistrátu hl.m. Prahy
2) podpora CB jako zřizovatele ETS
3) doplňková činnost: ubytování, pronájmy, kurzy
4) poplatky od studentů, ubytování, školné
5) fundraising - nadace, sponzoři, dárci

Ad 1) **Výše příjmů** je dána. Vypisované granty sledujeme. Do všech grantů, které byly pro VOŠ relevantní, jsme se zapojili a stali se jejich příjemci.

Ad 2) **Podpora CB** jako zřizovatele byla upravena rozhodnutím Konference CB z května 2019, potvrzena na další 4 roky na Konferenci v červnu 2021.

Ad 4) **Výši poplatků** je nutné stanovovat sociálně citlivě s ohledem na studenty a obvyklou cenovou hladinu vyššího odborného školství.

Prostor pro **dodatečné zdroje**, potřebné pro další rozvoj školy, lze získat růstem počtu studentů a v oblasti 5).

Celoživotní vzdělávání
(doplňková činnost ETS-VOŠ)

Část neakreditovaného studia z doplňkové činnosti ETS již druhým rokem probíhala pod hlavičkou Vzdělávacího Institutu ETS z.ú. (viz samostatná Výroční zpráva).

Programy, které jsou přímo spjaty s VOŠ (Studium Sborový pracovník – SSP a studium jednotlivých kurzů za kurzovné) zůstává pod hlavičkou VOŠ, protože je s ní neoddělitelně spjato.

Přehled poskytovaných programů, počty kurzistů. Přehled činnosti.

Neakreditované studijní programy	**Počet studentů** k 30. 9. 2021 (k 30. 9. 2022)	**Nově přijatí** 2020/21 (2021/22)	**Absolventi v roce 2022**
Sborový pracovník	19 (19)	11 (10)	1
Horizonty - jednotlivé kurzy	Zimní období (kredit/audit)	Letní období (kredit/audit)	
školní rok 2020-21	3 / 3	1 / 1	
školní rok 2019/20	*20 / 3*	7 / 9	

Sborový pracovník (SSP) je nejstarším a stabilně dobře přijímaným neakreditovaným oborem na ETS, sestávajícím z předepsaných a volitelných kurzů v celkové hodnotě 30 + 30 kreditů. Většina studentů jej studuje tři až čtyři roky, někteří ovšem i déle. Někteří přecházejí v průběhu studia do akreditovaných oborů.

Během školního roku jsme pod hlavičkou Vzdělávacího Institutu ETS uspořádali dva kurzy **Novozákonní řečtiny**, pro začátečníky a pro mírně pokročilé. Podrobnosti najdete ve výroční zprávě VzI ETS.

Kurzy **Horizontů pro veřejnost** mají dvojí podobu. Jednak jsou pod touto hlavičkou nabízeny kurzy z rozvrhu denního i kombinovaného studia ETS; jednak jde o kurzy nabízené sborům či regionům, resp. sbory či regiony si je mohou u ETS přímo vyžádat. Z rozvrhu měli ve sledovaném období lidé zájem typicky o některé pastorační kurzy, ale také o kurzy biblické či teologické. Nápadný je meziroční pokles zájmu, pro který kromě únavy z pandemie Covid-19 a omezené možnosti pořádat kurzy na sborech nenalézáme jiné vysvětlení. Někteří kurzisté se hlásí do jednoho až dvou kurzů na semestr i několik let za sebou; očividně se však nedaří oslovit nové zájemce.

Biblická škola pro mládež
V loňském roce navázanou spolupráci s Odborem mládeže CB jsme díky novému projektu Letní biblické školy pro mládež OPEN IT! dále rozšířili o Dorostovou unii CB a Royal Rangers v ČR, které nad letní školou převzaly záštitu a propagovaly ji v rámci svých organizací.

Letní škola OPEN IT! proběhla v prostorách sboru CB Hrádek. Zúčastnilo se jí 26 účastníků ve věku 15–25 let. Cílem letní školy bylo nabídnout nástroje, jak proniknout do biblických textů na studijní úrovni přiměřené věku.

Vědecká a další činnost

V únoru 2022 jsme plánovali uskutečnit **Evangelikální fórum** na téma Fenomény. S ohledem na pandemii Covid-19 a omezených možností cestovat jsme tentokrát nezvali zahraničního řečníka a většinu řečníků jsme zajistili z řad vyučujících ETS a významných osobností české církve. Fórum jsme kvůli omezením přesunuli na říjen 2022.

Fórum připravují ve spolupráci ETS a ČEA, je primárně určeno pro kazatele a křesťany ve vedoucích funkcích a jejich spolupracovníky. Záznam Fóra je k dispozici na příslušných webových stránkách www.evangelikalniforum.cz.

ETS dlouhodobě spolupracuje se **Sdružením evangelikálních teologů**. Z důvodů pandemie C-19 došlo k posunům připravovaných akcí. 16. 6. 2021 se uskutečnilo 33. Teologické fórum na téma Člověk – Bůh – Stvoření s podtitulem „péče o stvoření jako součást misie církve" se zakladatelem organizace ARocha Dr. Davidem Booklesem.

Žádost o informaci, GDPR

Ve sledovaném období nebyla podána žádná žádost o informaci podle zákona č. 106/1999 Sb., o svobodném přístupu k informacím. Také jsme neřešili žádný případ, týkající nakládání s osobními údaji.

Hospodaření

Stručná tabulka výsledku hospodaření za uplynulý rok.

Náklady (v tis. Kč)		**Výnosy** (v tis. Kč)	
Mzdové náklady	5122	Dotace MŠMT	2385
Materiál, cestovné, služby	845	Podpora sborů Církve bratrské	2197
Energie, provoz budovy	255	Dary	990
Opravy a udržování	212	Školné	436
Odpisy	80	Pronájmy a ubytování	356
Ostatní náklady	113	Energie (přeúčtovaná odběratelům)	123
		Kurzovné	115
		Ostatní výnosy	138
Celkem	**6627**	**Celkem**	**6740**
Hospodářský výsledek			**113**

ETS-VOŠ uzavřela školní rok se ziskem 113 tis. Kč.

Hospodářský výsledek je kladný. Největším výnosem pro školu je provozní dotace MŠMT a podpora Církve bratrské podle konferenčního usnesení z května 2019. Podstatným přínosem jsou také dary a v neposlední řadě i příjmy ze školného, pronájmu a ubytování.

Největší nákladovou položku tvoří mzdy. Zvýšená je také položka materiálu a služeb. Mimořádným výdajem byla v daném školním roce obnova bytu ve 3 n.p., čímž vznikly dva pokoje pro ubytování hostů a dvě učebny. Jedna z nich současně slouží jako klubovna pro volný čas studentů.

Závěr

V uplynulém školním roce ETS-VOŠ naplňovala své poslání podle zadání zřizovatele a Rady ETS.

Zprávu sestavil: **Ing. Miloš Poborský**

V Praze dne 1. listopadu 2022 **ředitel ETS**

Výroční zprávu projednala a schválila na svém jednání Školská rada ETS.

Dne 9. 11. 2022 zprávu projednala a schválila správní Rada ETS.